

# STAND VAN ZAKEN SOCIAAL DOMEIN

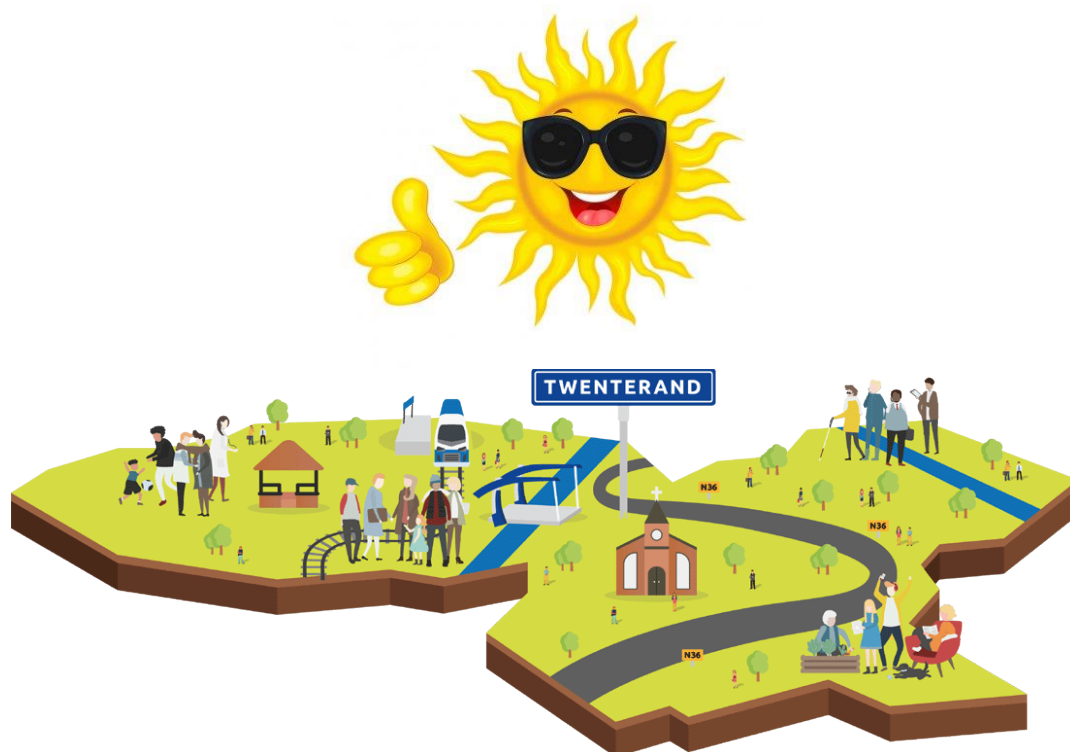

## WAT STAAT ER IN DEZE NIEUWSBRIEF?

Graag informeren we u over de voortgang van de ontwikkelingen binnen het sociaal domein van Twenterand. Wederom via onze nieuwsbrief. Hierin staat de stand van zaken rondom actualiteiten op het gebied van jeugd, Wmo, participatie, onderwijs en gezondheid. De nieuwsbrief verschijnt in ieder geval twee keer per jaar.

## INLEIDING

De gemeente Twenterand wil dat al haar inwoners kunnen meedoen in de samenleving, zich kunnen redden en ontwikkelen. Mensen die dit niet op eigen kracht kunnen, helpen we om de ondersteuning te krijgen die ze nodig hebben. Aan de hand van de Integrale Beleidsnota Sociaal Domein 2019-2022 is en wordt ook de komende jaren verder vormgegeven aan de transformatie in het sociaal domein. Zowel op lokaal als regionaal en landelijk niveau worden initiatieven ondernomen om het sociaal domein te vernieuwen en zaken anders te organiseren dichterbij onze inwoners. Deze initiatieven moeten er ook voor zorgen dat het sociaal domein betaalbaar blijft. In deze nieuwsbrief gaan wij in op de ontwikkelingen binnen de twee deelprogramma's 'Versterken voorliggend veld' en 'Iedereen doet mee', en diverse

andere ontwikkelingen met betrekking tot verschillende onderwerpen in het sociaal domein. De inhoudsopgave van deze nieuwsbrief ziet er als volgt uit:

Onderwerp	Pagina
Kort nieuws & prioriteiten 2020	2
Deelprogramma 1: 'Versterken voorliggend veld'	4
Deelprogramma 2: 'Iedereen doet mee'	5
Voortgang onderwijsagenda/VVE	5
POH-jGGZ Mediant	6

Verordening Sociaal Medische Indicatie	6
Cliëntervaringsonderzoeken Jeugd & Wmo	6
Toegang sociaal domein	7
Thema: Thuis is het fijn en veilig	8
Adviesraad Sociaal Domein	8
Veranderopgave inburgering	8

Veel leesplezier!



### Twenterand laat sociale gezicht zien tijdens Corona

De Corona-situatie betekent veel voor onze inwoners en organisaties in de gemeente.

Wij hebben gemerkt dat inwoners naar elkaar omzien en dat organisaties hun uiterste best doen om opvolging te geven aan de diverse richtlijnen, door bijvoorbeeld activiteiten aan te passen en deze door te zetten waar mogelijk. Te veel om op te noemen!

**ONZE GROTE WAARDERING HIERVOOR!!!**

De sociale kracht van onze gemeente blijkt prima in orde!

Deze nieuwsbrief gaat niet in op alle voorbeelden, regelingen en de stand van zaken rond de Corona-situatie. De dynamiek en detaillering is te groot voor deze nieuwsbrief.

## Kort nieuws & prioriteiten 2020

### Interactieve opgaves 2020: alleen samen maken we het verschil!

Gemeente Twenterand heeft veel taken die jong en oud raken. Dit doen, kunnen én willen we niet alleen. We werken samen voor én met de inwoners, maatschappelijke organisaties, kerken, verenigingen, ondernemers en andere betrokkenen. We willen juist met de kennis en ervaring die zij in huis hebben het sociaal domein nog verder verbeteren. We betrekken zelf actief bij opgaves externen, maar we willen het voor externe organisaties makkelijker maken ook zelf aan te sluiten bij een opgave.

Evenals vorig jaar beschrijven we in deze nieuwsbrief de zaken waar we dit jaar met prioriteit aan willen werken en waar u samen met de uitvoerende betrokkenen én ons als gemeente aan mee kunt doen. Dit was ook een tip uit het visitatietraject in het sociaal domein waar wij aan meededen als Twenterand (zie ook vorige nieuwsbrief).

Op de laatste pagina vindt u een poster met de belangrijkste acties 2020 waar we aan zullen werken in 2020 en 2021. Dit betreft een doorsnede van al het vele wat (al) gebeurt in het sociaal domein in Twenterand.

Dit overzicht plaatsen wij ook op de [website](#).

Heeft u ideeën over deze thema's en/of wilt u meedoen, meldt u zich dan via [transformatie@twenterand.nl](mailto:transformatie@twenterand.nl)

*Samen maken we de plannen namelijk beter!!*



### Soweco

Ondertussen wordt ook met veel inzet en zorgvuldigheid door de betrokkenen gewerkt aan de omvorming van de sociale werkvoorziening (Soweco), samen met de 5 andere sub-regio-gemeenten. Er is nu recent een lokaal plan verschenen – m.b.t. hoe Twenterand dit wil aanpakken - dat betrokken kan worden bij de besluitvorming door de Raad. Voor

meer informatie verwijzen wij naar de raadsstukken op de website (juni 2020).

## Beschermd wonen

Gezien de nieuwe taak beschermd wonen die van de centrumgemeenten naar (alle) gemeenten gaat per 2022, wordt in de sub-regio een plan ontwikkeld voor de doordecentralisatie. Dit concept-plan wordt eerst naar de adviesraden in de sub-regio gestuurd voor advies. Daarna moet deze vastgesteld worden door alle 6 colleges in de sub-regio en gaat het ter info naar de raad. Helaas zijn er nog veel onzekerheden rond dit thema zowel financieel (verdeelmiddel) en inhoudelijk (De Wet langdurige zorg (Wlz) krijgt ook per 2021 klanten met psychische klachten). Wanneer het plan gereed is komen wij hier uitgebreider op terug.

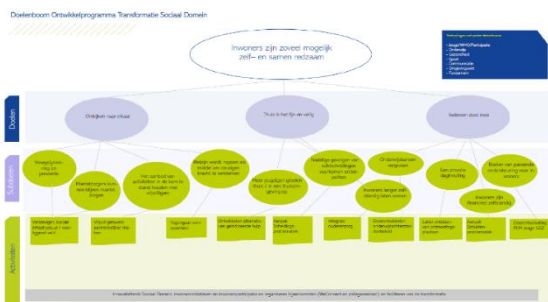

## Deelprogramma 1: 'Versterken voorliggend Veld'

### Opgave effectiviteit voorliggend veld

Met de transformatie in het sociaal domein willen we onder andere dat het voorliggend veld beter wordt benut. We zien dat dit steeds vaker gebeurt. Omdat de rol van het voorliggend veld steeds groter wordt en we onze middelen doelmatig willen inzetten, kijken we in 2020 hoe we meer zicht kunnen krijgen op de effecten (outcome) van ondersteuning in het voorliggend veld. Dit sluit ook aan bij de aanbeveling van de VNG-visitatiecommissie om meer datagestuurd te werken.

Voor deze opgave werken we aan twee onderdelen:

1. Inzicht in het rendement van het voorliggend veld: in hoeverre verdienen de uitgaven in het voorliggend veld zich terug?
2. Inzicht in het effect van ondersteuning in het voorliggend veld voor inwoners. Wat is voor inwoners de meerwaarde van de ontvangen ondersteuning in relatie tot de hulpvraag?

Voor beide onderdelen werken we uiteraard nauw samen met betrokken maatschappelijke organisaties.

## Deel 1: Financieel effect uitgaven voorliggend veld

Voor de transformatie in het sociaal domein zijn we de afgelopen jaren bezig geweest met diverse vernieuwende projecten. We laten momenteel van het gezinswerk een Social Return on Investment (SROI)-analyse maken om meer inzicht te krijgen in de baten (zowel financieel als maatschappelijk) in relatie tot de kosten van deze ondersteuning. Er is gekozen voor het gezinswerk omdat de vraag hiernaar momenteel groter is dan het aanbod. We overwegen daarom dit terug te laten komen bij de programmabegroting. Een SROI kan helpen de keuze te maken over wel of geen uitbreiding van het gezinswerk. Bij de uitvoering van de SROI betrekken we ook de cliënten van het gezinswerk zelf, om een volledig beeld te krijgen.

Los van de uitkomsten voor het gezinswerk, leert deze werkwijze ons ook veel over hoe we bij andere projecten effecten inzichtelijk kunnen maken.

## Deel 2: Effectiviteit inzet voorliggend veld

Deel 2 van de analyse is gericht op het maken van afspraken met maatschappelijke organisaties over het gebruik van een specifiek meetinstrument waarmee we meer zicht krijgen op de effecten van ingezette dienstverlening. Ook willen we meer inzicht in hoeverre we een verband kunnen leggen tussen inzet in het voorliggend veld en (evt. mindere) inzet van geïndiceerde zorg. In hoeverre is er dankzij vrij toegankelijke ondersteuning geen geïndiceerde ondersteuning meer nodig? Of wordt er minder of later geïndiceerde zorg ingezet? Dit gaat dus verder dan data over resultaten zoals het aantal bereikte inwoners of type hulpvragen. De verwachting is dat we in de tweede helft van 2020 starten met dit onderdeel.



## Eenzaamheid

Na het opstellen van een actieplan is er in het najaar van 2019 met diverse partijen een eerste coalitie gevormd om samen eenzaamheid in Twenterand aan te kunnen pakken. 22 Partijen uit het werkveld van zorg en welzijn sloten zich als eersten bij deze coalitie

aan maar de bedoeling is om dit aantal voortdurend te laten toenemen. Men denkt met name aan de ondernemers. De gezamenlijke ondertekening door alle coalitiepartners van het actieplan "Samen ben je niet alleen", vond op 30 januari jl. plaats.

De opstart van de uitvoering, met de werkgroepen "Bewustwording", "Signalering" en "Doorverwijzing", kon helaas niet doorgaan. De corona-crisis gooide ook hier roet in het eten en de eerste aandacht ging uit naar directe ondersteuning. Dit resulteerde eind maart in de huis-aan-huis verspreide 'zonnebloem-kaart' met belangrijke lokale en nationale telefoonnummers (zie kader). Doel hiervan was om elk huishouden snel te informeren waar het terecht kan met vragen en om signalen van o.a. eenzaamheid tijdig op te vangen. Ook werd het Meldpunt Eenzaamheid extra gepromoot en werd de website [www.help-me.nu](http://www.help-me.nu) wat gebruiksvriendelijker gemaakt.

Via o.a. cliëntondersteuners kreeg de projectleiding signalen dat er, naast de al gesignaleerde eenzaamheid, t.g.v. corona 'nieuwe' eenzaamheid ontstond; een reden des te meer om door te gaan! Men koos voor een aangepaste aanpak. Onder de coalitiepartners werd in de maand mei een inventarisatie uitgezet, waarbij elke partij, op basis van zijn expertise en invalshoek, gevraagd werd met voorstellen te komen. De projectleiding hoopt binnen enkele weken een groslijst te hebben waarmee zij verder aan de slag kan.

Tenslotte: de projectleiding van Twenterand is inmiddels aangesloten op het landelijke actieprogramma "Eén tegen eenzaamheid" ([www.eentegeneenzaamheid.nl](http://www.eentegeneenzaamheid.nl)). Dit resulteert in kosteloze, lokale ondersteuning door een gespecialiseerde adviseur van het Ministerie van VWS en uitnodigingen voor diverse landelijke online-inspiratiebijeenkomsten. Hier worden al de nodige vruchten van geplukt!

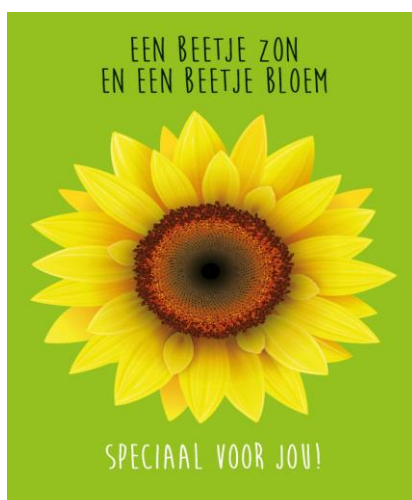

**WE DOEN HET SAMEN!**

Beste inwoner van Twenterand,

In deze onzekere tijd willen we u laten weten dat we aan u denken.

Omdat niet iedereen actief is op het internet, sturen wij deze kaart. Zo heeft u altijd de telefoonnummers bij de hand, mocht u een vraag hebben over welzijn, zorg of ondersteuning.

ZorgSaam Twenterand Zorginformatiepunt - Besteedt zorg aan welzijn

**Vragen over Wonen, Welzijn en Zorg & Hulp, Eenzaamheid**  
Voor jong en oud  
**Zorginformatiepunt: 0546 481450 / 481460**

**Helpende Handen**  
Hulp vragen en hulp bieden  
Voor inwoners van 23-100 jaar  
Telefoon: 0546-481460  
B.g.g. 0546-481458  
[helpendehanden.zorgsaamtwenterand.nl](http://helpendehanden.zorgsaamtwenterand.nl)

**(online) Beweging**  
Ondersteuning op gebied van bewegingsaanbod groep of individueel  
Vanaf 12 jaar -100 jaar  
Stef Lamberink: 0546-481456  
06-10782238  
[www.zorgsaamtwenterand.nl](http://www.zorgsaamtwenterand.nl)

**Jongerenwerk, overlast of zorgen**  
Voor jongeren 9-23 jaar  
[www.jongtwenterand.nl](http://www.jongtwenterand.nl)

**Vrijwilligerswerk (I.V.T)**  
Vanaf 23 - 100 jaar  
Telefoon: 0546-481458  
[www.vrijwilligerswerktwenterand.nl](http://www.vrijwilligerswerktwenterand.nl)

**Kinderen & Opvoeding (Loes)**  
Voor kinderen & gezinnen  
[www.loes.nl](http://www.loes.nl)

**Landelijke nummers:**

**Kindertelefoon**  
Telefoon: 0800-0432  
[www.kindertelefoon.nl](http://www.kindertelefoon.nl)

**Luisterlijn voor een luisterend oor**  
(dag en nacht bereikbaar)  
Voor inwoners van 23-100 jaar  
Telefoon: 0900-0767  
[www.deluisterlijn.nl](http://www.deluisterlijn.nl)

## Deelprogramma 2: 'Iedereen doet mee'

Hieronder geven we een update over de belangrijkste opgaves binnen deelprogramma 2: de aanpak van schuldenproblematiek en het vergroten van onderwijskansen.

### Agenda schuldenaanpak

Het college van B&W heeft op 12 mei 2020 de agenda schuldenaanpak voor Twenterand vastgesteld. In deze agenda geeft het college aan hoe de komende jaren de schuldenproblematiek onder de inwoners wordt bestreden. Het bestrijden van (het ontstaan van) schulden is belangrijk. Het hebben van schulden zorgt voor stress en andere problemen. Omdat door de coronacrisis alleen maar meer mensen in de financiële problemen zijn gekomen is de noodzaak van een goede schuldenbestrijding nog belangrijker geworden.

Mensen komen door diverse oorzaken in de schulden. Vervelende gebeurtenissen als een scheiding of het verlies van werk vormen vaak de directe aanleiding. De gemeente kan de schuldenproblematiek niet in haar eentje oplossen. Daarom is de agenda schuldenaanpak opgesteld na intensief overleg met de maatschappelijke partners op het gebied van armoede- en schuldenbestrijding.

Centraal in de nieuwe agenda staan het voorkomen van schulden (preventie), vroegsignalering, investeren in onderwijs en intensievere samenwerking met netwerkpartners, onder andere met beschermingsbewindvoerders.

Belangrijk onderdeel van de agenda is dat de gemeente met ingang van 1 juni 2020 een



armoedepreventie regisseur heeft. De armoede preventieregisseur is in dienst van Inluzio uitvoering (voorheen Radar uitvoering) en werkt nauw samen met het Scheidingspunt Twenterand. De armoede preventieregisseur moet voorkomen dat mensen door het mislopen van voorzieningen in de financiële problemen komen. Daarnaast zorgt de armoede preventieregisseur voor betere verbindingen in het netwerk van schulden- en armoedebestrijding. De armoede preventieregisseur is bereikbaar via Inluzio en het gemeentelijk Meldpunt Schulden (via telefoonnr. 0546-840 840).



## Voortgang onderwijsagenda & voorschoolse educatie

### Nieuwe subsidieregeling en kwaliteitskader peuteropvang en voorschoolse educatie (VE)

Met ingang van 1 augustus 2020 is er sprake van een wettelijke urenuitbreiding van voorschoolse educatie (VE) van 10 naar 16 uur per week. De wetgever wil hiermee bereiken dat de VE nog effectiever wordt en ieder kind met dezelfde mogelijkheden op de basisschool begint. De gemeente heeft ruime criteria opgesteld wanneer peuters op indicatie van de GGD in aanmerking komen voor VE (doelgroepeuters). Uitkomst van een analyse is dat 90 % van de peuters in Twenterand naar een vorm van kinderopvang gaat (geregistreerd kindcentrum of gastouder). Dit is gelijk aan het landelijke gemiddelde.

Naar aanleiding van het advies van Bureau Buitenhek en in overleg met de kinderopvangorganisaties heeft het college op 2 juni 2020 een nieuwe concept subsidieregeling en kwaliteitskader vastgesteld. Volgens de nieuwe regeling blijft de gemeente werken met gemengde groepen van doelgroep- en niet doelgroepeuters. Hiermee willen we afzondering zoveel mogelijk voorkomen. Daarnaast wordt met de wettelijke VE-urenuitbreiding het reguliere peuteropvangaanbod uitgebreid van 6 naar 8 uur per week. Om de kwaliteit van de peuteropvang en de VE te waarborgen wordt het kwaliteitskader

aangescherpt met onder meer een verplichte nulmeting en meer periodieke overleggen.



## POH-jGGZ nu via Mediant

Huisartsen en de gemeente Twenterand werken o.a. samen op het gebied van jeugdhulp. Dit doen we door middel van de praktijkondersteuners van huisartsen (POH) op het gebied van geestelijke gezondheid voor jeugd (jeugd GGZ). POH-ers jGGZ bieden op een snelle en laagdrempelige manier - zonder dat er een indicatie voor nodig is – lichte psychologische ondersteuning binnen een huisartsenpraktijk en kunnen verbinden met het voorliggend veld. Met inzet van de POH-jGGZ wordt bevorderd dat jeugdigen uit onze gemeente tijdig de juiste ondersteuning ontvangen die zij nodig hebben. Daarnaast kan deze POH-jGGZ de instroom naar de 2e-lijns GGZ beperken. Hier is wel een indicatie voor nodig.

Op 17 juni 2019 is de pilot verlengd tot en met 31 december 2022 (looptijd integrale beleidsnota sociaal domein). De zes huisartsenpraktijken (die deel hebben genomen aan de pilot) en de gemeente Twenterand zijn zeer positief over de pilot POH-jGGZ en willen het structureel gaan borgen binnen onze gemeente. Daarnaast zien vier andere huisartsenpraktijken de toegevoegde waarde van een POH-jGGZ en willen hier vanaf 1 juli 2020 ook op gaan inzetten. Deze samenwerking gaan we per 1 juli verder uitbreiden met Mediant. De GGD Twente (waar de POH-jGGZ ondergebracht was) stopt namelijk in regio Twente met de POH-jGGZ.

We zijn blij dat een POH-jGGZ binnen een huisartsenpraktijk een toevoeging en verbinder in het bestaande zorgaanbod in onze gemeente is. Als gemeente merken we ook dat door de snelle en laagdrempelige inzet van de POH-jGGZ of het verwijzen naar het voorliggend veld, de kosten voor jeugdhulp afnemen.



## Verordening Sociaal Medische Indicatie (SMI)

Via een motie van 9 juli 2019 heeft de gemeenteraad van Twenterand het college gevraagd een SMI-regeling op te stellen en uit te voeren. Naar aanleiding van de motie is er intensief ambtelijk onderzoek gedaan naar de behoefte aan en de noodzaak van een SMI-regeling. Conclusie was dat een SMI-regeling zowel intern als extern duidelijkheid kan scheppen en kan voorkomen dat inwoners tussen wal en schip vallen.

Op 28 april 2020 heeft het college van B & W een concept verordening Sociaal Medische Indicatie (SMI) vastgesteld. De verordening maakt het mogelijk om ouders gedurende een bepaalde periode een financiële bijdrage te geven die om sociale of medische redenen kinderopvang nodig hebben en die geen recht hebben op een andere voorziening zoals de Kinderopvangtoeslag van de Belastingdienst. De opvoedsituatie rond het kind staat hierbij centraal.

De sociaal medische reden kan gelegen zijn bij de ouders of het kind. Er kan bijvoorbeeld worden gedacht aan dat één ouder werkt en de andere ouder wegens psychische problemen niet kan werken en niet voor de kinderen kan zorgen. Naar verwachting zal de Raad na de zomer de verordening vaststellen.



## Cliëntervaringsonderzoeken Jeugd & Wmo

De resultaten van de cliëntervaringsonderzoeken over 2018, zoals die zijn uitgevoerd in 2019, zijn gedeeld met de gemeenteraad van Twenterand. De resultaten op het gebied van Jeugd laat o.a. zien dat

jeugdhulpcliënten en/of hun ouders de uitvoering en het resultaat van de ondersteuning waarderen met respectievelijk een 7,3 en een 7,1. Met betrekking tot de Wmo wordt duidelijk dat de uitvoering en het resultaat van de ondersteuning wordt gewaardeerd met respectievelijk een 7,7 en een 7,6. De cliëntervaringsonderzoeken Jeugd en Wmo laten ten opzichte van voorgaande jaren een overwegend stabiel (positief) beeld zien ten aanzien van de ervaren kwaliteit, ondersteuning en de dienstverlening door de gemeente. Een belangrijk aandachtspunt is het verhogen van de respons cliëntervaringsonderzoeken, in het bijzonder van het cliëntervaringsonderzoek Jeugd. Het verhogen van de respons heeft onze nadrukkelijke aandacht. Ook het terugdringen van wachttijden werd onder andere benoemd als aandachtspunt. Gedurende het jaar zijn er al maatregelen getroffen gericht op het terugbrengen van de wachttijden.

Net als in voorgaande jaren zullen ook dit jaar weer cliëntervaringsonderzoeken worden uitgevoerd onder cliënten die ondersteuning op het gebied van Wmo en Jeugdhulp hebben ontvangen. Bij de totstandkoming van de cliëntervaringsonderzoeken zal net als vorig jaar wederom de Adviesraad Sociaal Domein worden betrokken. Op basis van de inzichten hopen wij een beeld te krijgen van hoe inwoners de ondersteuning ervaren en waar kansen tot verbetering liggen. Naar verwachting zullen de resultaten van de cliëntonderzoeken over 2019 eind 2020 beschikbaar zijn.



## Toegang sociaal domein

Eerder informeerden wij u over de werkzaamheden aan de gemeentelijke toegang tot het sociaal domein. De afgelopen maanden hebben we de toegang geanalyseerd, dit hebben we in samenhang met de evaluatie van de kernteams gedaan. We stonden op het punt over te gaan naar een volgende fase; het toetsen van onze analyse-bevindingen in de praktijk; achterhalen of het klopt en welke praktische aanpassingen daadwerkelijk nodig zijn. Vanwege de huidige corona-omstandigheden zal pas later kunnen

worden gestart met de zogenaamde leerfase, die van grote meerwaarde zal zijn voor o.a. medewerkers van het zorginformatiepunt (ZIP) en onze consultants. Daarom willen we in oktober opnieuw beoordelen of we de volgende fase in kunnen gelet op de omstandigheden.

In de analyse hebben we stilgestaan bij de verschillende fasen van de beantwoording van een hulpvraag. Het doel is de toegang meer eenduidig en herkenbaar te maken. Op basis van onze analyse en evaluatie van de kernteams denken we dit te kunnen realiseren door de wijze van de eerste vraagverheldering, afschaling en nazorg aan te passen. De aanpassing zit vooral in het eerder beoordelen van hulpvragen op geschiktheid van het voorliggend veld en meer nadrukkelijk door het zorginformatiepunt zelf en de kernteams ook te benutten voor afschaling en nazorg. Om deze bevindingen te toetsen is gezamenlijk leren tussen zorginformatiepunt en gemeentelijke consultants nodig.



Bevindingen die we direct kunnen toepassen, passen we direct toe. Zo stroomlijnen we hulpvragen al meer via het zorginformatiepunt, worden hulpvragen meer gericht uitgevraagd en eventueel ingebracht in de kernteams. Daarnaast gaan we alvast via de digitale kernteams oefenen met beoordelen van hulpvragen of afschaling in het voorliggend veld. In oktober willen we opnieuw beoordelen of we de volgende fase in kunnen gelet op de omstandigheden.



## Thema: Thuis is het fijn en veilig

### Scheidingspunt Twenterand van start

Een (echt)scheiding heeft altijd een grote impact op de betrokkenen. In Twenterand willen we graag dat dit life-event zo soepel mogelijk verloopt en dat met name het kind hier zo min mogelijk last van heeft. Daarnaast kijken we ook naar het verkleinen van andere gevolgen zoals het risico op het ontstaan van financiële problemen.

Sinds 1 april jl. is de scheidingsdeskundige bereikbaar voor hulpvragen van inwoners en professionals. Er is gestart met een laagdrempelige facebookpagina om het scheidingspunt zichtbaar te maken en de doelgroep te bereiken. In de eerste maand zijn er 15 casussen binnen gekomen. Deze casussen zijn bijvoorbeeld binnengekomen via een jeugdhulpconsulent, huisarts of POH-Jeugd bij de scheidingskundige. Ook wordt de scheidingsdeskundige rechtstreeks door inwoners benaderd. Vragen gaan bijvoorbeeld over problemen in de uitvoering van een omgangsregeling en over de processtappen bij het aangaan van een scheiding in het algemeen.

De komende periode staat in het teken van het opbouwen van de website, verder vergroten van de bekendheid en het onderzoeken van mogelijkheden om het voorliggende ondersteuningsaanbod met betrekking tot scheidingen in Twenterand te vergroten. Het scheidingspunt Twenterand met de contactgegevens kunt u vinden via <https://www.scheidendoejenietalleen.nl/> of <http://www.facebook.com/pg/scheidendoejenietalleen>.

### Adviesraad Sociaal Domein

De volgende thema's zijn door de Adviesraad in de eerste helft van 2020 opgepakt, te weten:

- Advisering over de bestrijding van eenzaamheid in de gemeente Twenterand. De Adviesraad heeft geadviseerd om naast ouderen ook jongeren als prioritaire doelgroep te benoemen. De Adviesraad is een van de alliantiepartners in de bestrijding van eenzaamheid in de gemeente Twenterand.
- De Adviesraad heeft een eigen website gelanceerd. Informatie over de Adviesraad is nu te vinden op [www.asdtwenterand.nl](http://www.asdtwenterand.nl) en op [www.twenterand.nl](http://www.twenterand.nl).

- De Adviesraad is bijgepraat over de resultaten van het cliëntervaringsonderzoek. De gegeven input wordt verwerkt in vervolg cliëntervaringsonderzoeken.

- De Adviesraad heeft samen met het Cultuurplatform geadviseerd in de aanvraag van de

St. Muziekplatform om Twenteranders die moeite hebben met deelname aan onze samenleving toch te laten meedoen via muziekparticipatie.

- Tijdens de digitale vergadering op 23 april 2020 heeft de Adviesraad geadviseerd over de nieuwe schuldenaanpak van de gemeente Twenterand. De Adviesraad heeft het idee geopperd om actief alle bijna 18-jarigen te benaderen met praktische informatie over financiële veranderingen. Dit idee is omarmd door het college.



## Veranderopgave inburgering

De komst van de nieuwe inburgeringswet per 1 juli 2021 brengt veel veranderingen met zich mee voor zowel de gemeente Twenterand als voor de nieuwe Twenterander. In de kern veranderen er twee zaken, te weten:

- De regie gaat terug naar de gemeente, daar waar in het huidige stelsel de statushouder zijn eigen (inburgerings)pad kan kiezen.
- Het inburgeringsniveau wordt verhoogd van A2 naar B1. Dit heeft er vooral mee te maken dat het huidige inburgeringsniveau te weinig aansluiting heeft met de arbeidsmarkt.

**Bij de regiefunctie van de gemeente Twenterand hoort een aantal nieuwe taken, zoals:**

- *Een Brede intake:* de gemeente Twenterand moet met elke nieuwe Twenterander die wordt gehuisvest, een Brede intake houden (bij voorkeur al in het azc).

- *Plan Inburgering en Participatie (PIP):* op basis van deze Brede intake en een leerbaarheidstoets (afgenomen door een onafhankelijke organisatie) moet de gemeente Twenterand met elke nieuwe inburgeraar PIP opstellen.

- *Drie leerroutes:* er komen drie leerroutes voor inburgering, de gemeenten worden verantwoordelijk voor de inkoop ervan.

- *Financieel ontzorgen:* gedurende de eerste 6 maanden nemen gemeenten de financiële taken over van vluchtelingen, om zo financiële problemen te voorkomen.

- *Voortgangsgesprekken:* de gemeente Twenterand moet zorgen voor een aantal voortgangsgesprekken met nieuwe Twenteranders, het monitoren van hun aanwezigheid en het bewaken van hun voortgang bij inburgering.

- *Module Arbeidsparticipatie (MAP):* gemeenten worden verantwoordelijk voor een aanbod voor de MAP (voorheen ONA: Oriëntatie op de Nederlandse Arbeidsmarkt).

### Wat blijft hetzelfde

De gemeente Twenterand blijft verantwoordelijk voor het organiseren van een *Participatieverklaringstraject (PVT)* en voor *maatschappelijke begeleiding van nieuwe Twenteranders*.

### Vorbereidingen in Twents verband

De gemeente Twenterand werkt in Twents verband samen aan de voorbereidingen in het kader van de veranderopgave inburgering. De focus ligt op dit moment op de inkoop van inburgeringstrajecten.



## Tenslotte

Er gebeurt uiteraard nog veel meer rond het sociaal domein maar met deze highlights hopen wij u op hoofdlijnen bijgepraat te hebben.

Met uw vragen, opmerkingen en vooral uw ideeën kunt u terecht bij: [transformatie@twenterand.nl](mailto:transformatie@twenterand.nl)

## Samenwerk-agenda 2020/2021

De gemeente Twenterand heeft veel taken die jong en oud raken. Al deze taken noemen we het 'sociaal domein'. Dit doen, kunnen en willen we niet alleen. We werken samen voor én met de inwoners, maatschappelijke organisaties, kerken, verenigingen, ondernemers en andere betrokkenen. Verbinden, activeren, doen!

Ook in 2020 en 2021 gaan we aan de slag met een groot aantal opgaves. In dit overzicht ziet u de opgaves waarbij we nauw willen samenwerken met maatschappelijke organisaties.

We nodigen u van harte uit om samen met ons te werken aan één of meerdere van deze opgaves! Heeft u zelf ideeën hoe het anders of beter kan? We horen het graag!

### Omkijken naar elkaar

Verbeteren toegang  
O.a. Zorginformatiepunten als eerste toegang voor hulpvragen, rol van kernteams

Outreaching jongerenwerk  
Naar de jongeren toe!  
Problemen vroegtijdig signaleren, coachen van jongeren, organiseren van activiteiten

De kracht van vrijwilligers  
o.a. vrijwilligerswerk aantrekkelijk maken en houden, ondersteuning van verenigingen en organisaties met vrijwilligers

Activiteitenplan tegen eenzaamheid



### Iedereen doet mee

Inclusie  
(incl. dementievriendelijke gemeente)  
O.a. training professionals

Vernieuwingen in dagbesteding  
Laagdrempelig in alle kernen activiteiten gericht op ontmoeting en participatie met eventueel ondersteuning

Vergroten van onderwijskansen bij kinderen  
O.a. vergroten ouderbetrokkenheid, regeling sociaal medische indicatie (SMI), met een diploma van school (Twentse Belofte)

Effectiviteit voorliggend veld  
Meer zicht op effecten van vrij toegankelijke ondersteuning

Laaggeletterdheid tegengaan  
O.a. bespreekbaar maken, bedrijven als maatjes, vinden en toeleiden (Taalmeter inzetten), Taal voor thuis/VoorleesExpress en ambassadeurs per kern.



## Samen maken we het verschil!

In Twenterand willen we dat jong en oud mee kunnen doen in de samenleving, zich kunnen redden en kunnen ontwikkelen. Inwoners die dit niet op eigen kracht kunnen, helpen we om de ondersteuning te krijgen die ze nodig hebben.



### Economisch vitale inwoners

Aanpak schulden  
O.a. inzet armoederegisseur, verbetering meldpunt schulden, vroegsignalering



### Thuis is het veilig en fijn

Scheidingspunt  
O.a. informatie en advies bij scheiden, voorkomen van vechtscheidingen

Van beschermd wonen naar beschermd thuis  
o.a. anticiperen op doorcentralisatie vanaf 2022, inwoners zoveel mogelijk in thuisomgeving ondersteunen, doorstroom en uitstroom vergroten



### Nieuwsbrief transformatie

Er gebeurt veel in het sociaal domein in Twenterand. We maken daarom vier keer per jaar een nieuwsbrief. U kunt zich hiervoor aanmelden via: [www.twenterand.nl/nieuwsbrief-transformatie](http://www.twenterand.nl/nieuwsbrief-transformatie)



